



ESTADO DE SANTA CATARINA
MUNICÍPIO DE TREZE TÍLIAS
PROCESSO SELETIVO e EMPREGO PÚBLICO
Edital nº 001, de 01 de novembro de 2017.



CARGO: OPERADOR DE MÁQUINAS E VEÍCULOS PESADOS

CANDIDATO (A): _____

FICA TERMINANTEMENTE PROIBIDO AOS CANDIDATOS:

- ✓ Comunicar-se com outros candidatos.
- ✓ Fazer qualquer tipo de consulta ou uso de equipamentos eletrônicos.
- ✓ Sair com material referente à prova.
- ✓ Ausentar-se do local da prova sem o acompanhamento de um fiscal.

ORIENTAÇÕES IMPORTANTES

- 01 - Este caderno contém questões do tipo múltipla escolha.
- 02 - Verifique se o caderno contém falhas: folhas em branco, má impressão, páginas trocadas, numeração errada, etc. Encontrando falhas, levante a mão. O Fiscal o atenderá e trocará o seu caderno.
- 03 - Cada questão do tipo MÚLTIPLA ESCOLHA tem 4 (quatro) alternativas (A - B - C – D). Apenas 01 (uma) resposta é correta. Não marque mais de uma resposta para a mesma questão, nem deixe nenhuma delas sem resposta. Se isso acontecer, a questão será anulada.
- 04 - Para marcar as respostas definitivas no seu CARTÃO RESPOSTA do tipo MÚLTIPLA ESCOLHA, use caneta esferográfica com tinta preta. NÃO utilize caneta com tinta vermelha ou lápis.
- 05 - Ao receber o CARTÃO RESPOSTA preencha-o corretamente.
- 06 - Tenha cuidado na marcação da Folha de Respostas, pois ela não será substituída em hipótese alguma.
- 07 - Confira e assine a Folha de Respostas, antes de entregá-la ao Fiscal. NA FALTA DA ASSINATURA, A SUA PROVA SERÁ ANULADA.
- 08 – 40 minutos após o início das provas, você poderá retirar-se da sala SEM LEVAR ESTE CADERNO.
- 09 - Em nenhuma hipótese, o candidato poderá levar o Caderno de Provas e/ou o Cartão de Resposta.
- 10 - No encerramento das provas, há necessidade de pelo menos três candidatos presentes na sala. Isso faz parte das normas para transparência na fiscalização do Concurso.
11. A duração da prova será de Quatro Horas .

Anote aqui seu Gabarito.

1.	2.	3.	4.	5.	6.	7.	8.	9.	10.
11.	12.	13.	14.	15.	16.	17.	18.	19.	20.



01. “Brasileiro” e “italiano” são classificados como:

- a) Adjetivos pátrios.
- b) Adjetivos simples.
- c) Adjetivos complexos.
- d) Adjetivos compostos.

02. Não é uma classificação válida de substantivo:

- a) Simples.
- b) Concreto.
- c) Usual.
- d) Abstrato.

03. São pronomes possessivos:

- a) A – Se.
- b) Você – Este.
- c) Nossas – Seus.
- d) Quantas – Todos.

04. Não é um sinônimo de “estilo”:

- a) Feitio.
- b) Frigor.
- c) Modo.
- d) Maneira.

05. Assinale a alternativa em que pelo menos uma das palavras deveria ter sido escrita com G e não com J:

- a) Ajenda – Evangelho.
- b) Jeito – Jesuíta.
- c) Lojista – Projeção.
- d) Rejeição – Majestade.

06. A soma de todos os lados de uma caixa de pizza quadrada é 120 centímetros. Qual deverá ser o maior diâmetro possível de uma pizza para ser colocada nesta caixa?

- a) 15 centímetros.
- b) 30 centímetros.
- c) 45 centímetros.
- d) 60 centímetros.

07. O computador que Júlio deseja comprar custa R\$ 2.100,00. Na promoção do final deste mês, ele estará com um desconto de 25% no valor total. Considerando este desconto, qual será o valor pago por Júlio pelo computador?

- a) R\$ 935,00.
- b) R\$ 1.525,00
- c) R\$ 525,00.

d) R\$ 1.575,00.

08. Se um parque possui 480.000,00 de metros quadrados de área verde, esse valor corresponde a quantos quilômetros quadrados?

- a) 48.000 km².
- b) 4.800 km².
- c) 480 km².
- d) 48 km².

09. Para o seu aniversário, Joaquim comprou as seguintes quantidades e itens para uma reunião com os colegas:

<i>Produtos</i>	<i>Quantidade</i>	<i>Valor Unitário / Quilo</i>
<i>Bolo Brigadeiro</i>	<i>3 Kg</i>	<i>R\$ 20,00</i>
<i>Salgados</i>	<i>2 Centos</i>	<i>R\$ 35,00</i>
<i>Doces</i>	<i>1 Cento</i>	<i>R\$ 40,00</i>
<i>Bebidas</i>	<i>6 Unid</i>	<i>R\$ 5,00</i>

Com base nestes valores, o total gasto nesta festa foi de:

- a) R\$ 170,00.
- b) R\$ 200,00.
- c) R\$ 190,00.
- d) R\$ 130,00.

10. O trajeto de uma linha de ônibus leva 45 minutos para chegar ao centro da cidade e 45 minutos para retornar ao bairro. Em um dia com 10 viagens completas, de ida e de volta, por quantas horas este ônibus esteve em serviço?

- a) 15 horas.
- b) 18 horas.
- c) 12 horas.
- d) 9 horas.

11. Segundo o disposto no Código de Trânsito Brasileiro, o trânsito de veículos nas vias terrestres abertas à circulação obedecerá às seguintes normas:

I - A circulação far-se-á pelo lado direito da via, admitindo-se as exceções devidamente sinalizadas;

II - O condutor deverá guardar distância de segurança lateral e frontal entre o seu e os demais veículos, bem como em relação ao bordo da pista, considerando-se, no momento, a velocidade e as condições do

local, da circulação, do veículo e as condições climáticas.

Dos itens acima:

- a) Apenas o item I está correto.
- b) Apenas o item II está correto.
- c) Ambos os itens estão corretos.
- d) Ambos os itens estão incorretos.

12. Com base no Código de Trânsito Brasileiro o uso de luzes em veículo obedecerá às seguintes determinações:

() O condutor manterá acesos os faróis do veículo, utilizando luz baixa, durante a noite e durante o dia nos túneis providos de iluminação pública e nas rodovias;

() Nas vias não iluminadas o condutor deve usar luz alta, mesmo ao cruzar com outro veículo ou ao segui-lo;

() O condutor manterá acesas, à noite, as luzes de posição quando o veículo estiver parado para fins de embarque ou desembarque de passageiros e carga ou descarga de mercadorias.

Assinale (V) para as afirmações verdadeiras e (F) para as falsas e em seguida assinale a alternativa que apresenta a ordem correta de cima para baixo:

- a) V-F-F.
- b) V-F-V.
- c) V-V-F.
- d) F-F-V.

13. Assinale a alternativa correta segundo o que institui o Código de Trânsito Brasileiro:

- a) Nenhum condutor deverá frear bruscamente seu veículo, salvo por razões de segurança.
- b) Nenhum condutor deverá frear bruscamente seu veículo, mesmo que por razões de segurança.
- c) Todos os condutores deverão frear bruscamente seu veículo, por qualquer motivo.
- d) Todos os condutores deverão frear bruscamente seu veículo, antes de viagens longas para testar os freios.

14. Com base no o Código de Trânsito Brasileiro, as vias abertas à circulação, de acordo com sua utilização, classificam-se em:

- a) Vias metropolitanas e Vias rodoviárias.
- b) Vias urbanas e Vias rurais.
- c) Vias urbanas e Vias rápidas.
- d) Vias intensas e Vias lentas.

15. Os pontos de lubrificação com graxa estão localizados em diversas posições do trator que não podem receber a lubrificação com óleo. Em cada ponto de lubrificação existe um pino graxeiro, que funciona como uma válvula, para introdução da graxa.

(fonte: Coleção SENAR; Manutenção de tratores agrícolas - 2009, SENAR – Serviço Nacional de Aprendizagem Rural)

O trecho acima:

- a) Está totalmente correto.
- b) Está totalmente incorreto.
- c) Apresenta apenas a primeira frase correta.
- d) Apresenta apenas a última frase correta.

16. Nos tratores o sistema elétrico atende às funções de:

- a) Acionamento de estabilidade dos pneus.
- b) Acionamento do eixo traseiro e dianteiro.
- c) Acionamento do escapamento e do eixo de cardam.
- d) Acionamento do motor de partida e iluminação de sinalização.

17. Nos tratores o Manômetro é o responsável por:

- a) Medir a quantidade de gasolina no tanque de combustível.
- b) Medir a velocidade média do trator.
- c) Medir a pressão de óleo do sistema de lubrificação do motor.
- d) Medir a rotação do motor.

18. Analise a imagem:

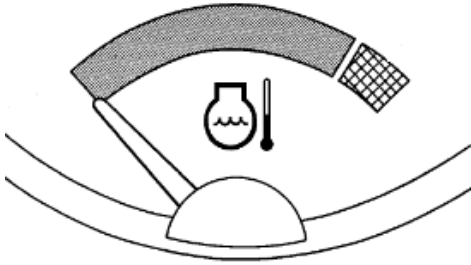

A imagem acima presente no painel do trator é o:

- a) Mostrador de falha no diferencial.
- b) Mostrador da luz de parada.
- c) Mostrador da velocidade da tomada de força
- d) Mostrador da temperatura do líquido de refrigeração.

19. Assinale a alternativa que não apresenta um equipamento de proteção individual a ser utilizado na manutenção de tratores e máquinas pesadas:

- a) Botas de proteção.
- b) Luvas de raspa de couro com punho alto.
- c) Macacão.
- d) Touca.

20. No caso de um acidente com fogo, se a vítima estiver com as roupas em chamas, é correto:

- a) Abafar as chamas com uma toalha ou um cobertor.
- b) Aguardar os bombeiros, para que eles apaguem as chamas da vítima.
- c) Abafar as chamas com um cobertor molhado com vaselina.
- d) Apagar as chamas da vítima com o extintor da classe BC.